

Stammdaten

Neues für die Klientenstammdaten

Erweiterte Druckoptionen für den Nachweis über Beratungsbesuche nach § 37.3 SGB XI

Wenn in den Stammdaten Ihrer Klienten die Option § 37.3 SGB XI aktiviert ist und Sie bei dieser Option auf das Druckersymbol klicken, finden Sie in dem sich öffnenden Druckdialog unter „Vorlagen“ jetzt zusätzliche Druckoptionen für den „Nachweis für Beratungsbesuch § 37.3 SGB XI“. Zu diesen zählen **1**:

- **Pflegegrad:** Der derzeit gültige Pflegegrad des Klienten wird auf der ersten Seite des Ausdrucks aufgeführt
- **Telefon:** Die in den Stammdaten hinterlegte Telefonnummer des Klienten wird auf der ersten Seite des Ausdrucks aufgeführt
- **Klient auf jeder Seite:** Der Name des Klienten wird auf jeder Seite des Ausdrucks aufgeführt (mit Vor- und Nachname)
- **IK:** Bei einer Trennung von SGB V und SGB XI kann hier das gewünschte Institutionskennzeichen gewählt werden
- **Besuchsdatum:** Das Besuchsdatum wird auf der ersten Seite des Ausdrucks aufgeführt
- **Besuch Beginn:** Die Uhrzeit des Beginn des Besuchs wird auf der ersten Seite des Ausdrucks aufgeführt.

Das dazugehörige Drucklayout wurde angepasst, sodass die neuen bzw. zusätzlichen Angaben auf dem Ausdruck korrekt dargestellt werden.

Betreuungszeiten der Klienten um den Aufnahmegrund erweitert

Beim Bearbeiten der Betreuungszeiten der Klienten können Sie jetzt auch den Aufnahmegrund angeben und damit dokumentieren, weshalb ein Klient die Leistungen Ihres Pflegedienstes in Anspruch nimmt. Hierzu wurde bei den Betreuungszeiten unterhalb des Feldes „Aufnahme am:“ das zusätzliche Feld „Aufnahmegrund“ hinzugefügt **2**. Die Angabe des Aufnahmegrundes ist grundsätzlich optional. Der Aufnahmegrund kann entweder manuell eingetragen oder aus einer Liste von Vorgabewerten ausgewählt werden. Die verfügbaren Vorgabewerte hinterlegen Sie in MediFox ambulant im Bereich *Einstellungen / Vorgaben / Vorgabewerte* unter „Grund für Aufnahme“.

Die Aufnahmegründe werden im Register „Detaildaten“ auch in der Übersicht der „Betreuungszeiträume des Klienten“ angezeigt. So brauchen Sie die Betreuungszeiten nicht zu bearbeiten, um die Aufnahmegründe einzusehen.

MediFox - Drucken

Vorlagen

- Nachweis für Beratungsbesuch § 37.3 SGB XI
- Pflegegrad
- Telefon
- Klient auf jeder Seite
- Rechnung für Beratungsbesuch § 37.3 SGB XI
- Überweisungsträger für Rechnung

Angaben für die Abrechnung

Besuchsdatum: 06.04.2023

Einsatzzeit: Früh

Beginn: 08:00 Uhr

Leistungsanzahl: 1

Offenen Einsatz für die Tourenplanung anlegen

Rechnungsdatum: 06.04.2023

1. Kostenträger: AOK Die Gesundheitskasse fu

Beihilfe: %

2. Kostenträger:

Leistung: LK20 Pflegeeinsatz § 37.3 St. IV

OE-Einheit:

Mitarbeiter:

Mehr als 1 versorgter Klient

Kombination SGB V / SGB XI

Druckereinstellungen für Nachweis

Name: Microsoft Print to PDF

Einstellungen speichern **Ändern**

Druckereinstellungen für Rechnung

Name: Microsoft Print to PDF

Einstellungen speichern **Ändern**

Druckereinstellungen für Überweisungsträger

Name: Microsoft Print to PDF

Einstellungen speichern **Ändern**

Datum des nächsten Besuchs eintragen

Nächster Beratungsbesuch am: 06.10.2023

Drucken Abbrechen

Klient - Betreuungszeiten

Zeitraum

Aufnahme am Von	Bis	Filialzuordnungen	Vermittelt von
01.05.2017	26.07.2017	Offen	Hauptfiliale
			Schulz, Klara

Organisationseinheiten

Aufnahme am: 01.05.2017

Betreuungszeitraum von: 26.07.2017 bis:

Aufnahmegrund: Krankheit

Grund für das Ende der Betreuung:

Vermittelt von

Kontaktperson: Schulz, Klara

Organisation

- HomeCareAP
 - HomeCareAP
 - Bezirke
 - Nord (NORD)
 - Süd (SÜD)
 - Ost (OST)
 - West (WEST)
 - Pflegeteams
 - ambulante Pflege (Pflege)
 - Hauswirtschaft (HW)
 - Essen auf Rädern (EAR)
 - HomeCareP
 - Wohngemeinschaften

Neu Folge Entfernen

Übernehmen Abbrechen

Pflege- und Betreuungsdokumentation

Systemseitige Vitalwertkontrolle

Vitalwertschwankungen perfekt im Blick

Damit Sie direkt erkennen, wenn bestimmte Vitalwerte wie z.B. das Körpergewicht innerhalb eines bestimmten Zeitraums zu stark abnehmen oder zunehmen, können Sie jetzt pro Klient individuelle Warnschwellen für Schwankungen festlegen. Rufen Sie dazu unter *Stammdaten / Klienten* das Register „Detaildaten“ auf und klicken Sie hier auf die Schaltfläche „Vitalwert-Warnschwellen“ (bei Klienten der Intensivpflege klicken Sie stattdessen auf „Konfiguration für das Intensivcockpit“). In dem sich öffnenden Dialog fügen Sie dann einen Vitalwert zu der Konfiguration hinzu oder wählen direkt einen Vitalwert unter „Konfiguration“ aus und klicken auf „Bearbeiten“. Daraufhin öffnet sich der Dialog „Detailkonfiguration für Vitalwert-Warnschwellen“. Klicken Sie hier unter „Warnschwellen für Schwankungen“ **1** auf das Pluszeichen. Jetzt können Sie angeben, innerhalb welches Zeitraums eine bestimmte Abnahme oder Zunahme erlaubt ist. Dabei können Sie aus absoluten und prozentualen Werten wählen. Beispielsweise soll ein Klient innerhalb von 90 Tagen nicht mehr als 5 % zu- oder abnehmen. Sie können bis zu drei Warnschwellen festlegen, um

diese zu staffeln. Legen Sie z.B. in einem zweiten Eintrag fest, dass der Klient innerhalb von 180 Tagen nicht mehr als 10 % zu- oder abnehmen darf.

Werden die festgelegten Warnschwellen innerhalb der angegebenen Zeiträume über- oder unterschritten, werden die gemessenen Werte unter *Dokumentation / Vitalwerte* bzw. bei Intensivpflegeklienten auch unter *Dokumentation / Intensivcockpit* rot hervorgehoben **2**. Indem Sie den Mauszeiger über die rot markierten Werte bewegen, wird Ihnen eine Information eingeblendet, welche Grenze über- oder unterschritten wurde. Auch in MD CareMobile werden die auffälligen Werte auf diese Weise markiert. Ergänzend dazu finden Sie unter *Statistik / Allgemeine Auswertungen* in der Gruppe „Pflege/Dokumentation“ die Auswertung „Klienten mit Vitalwertschwankungen“. Mithilfe dieser Auswertung können Sie einfach überprüfen, bei welchen Klienten innerhalb eines Zeitraums von 4, 12 und 24 Wochen ein ausgewählter Vitalwert um einen bestimmten prozentualen Schwellenwert abgenommen hat.

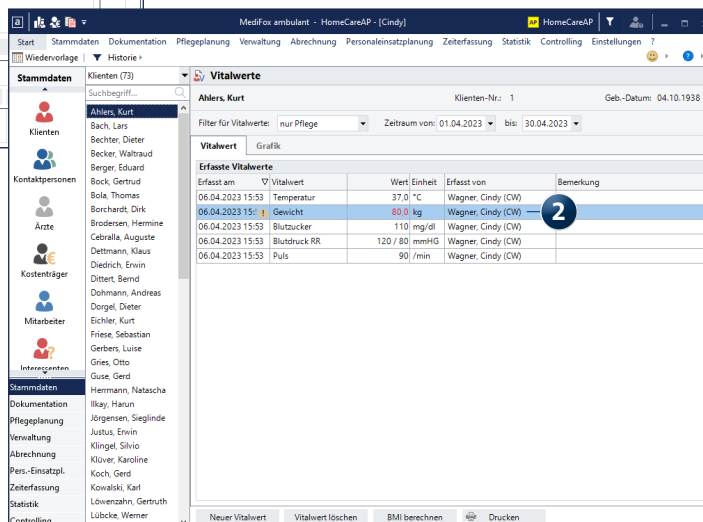
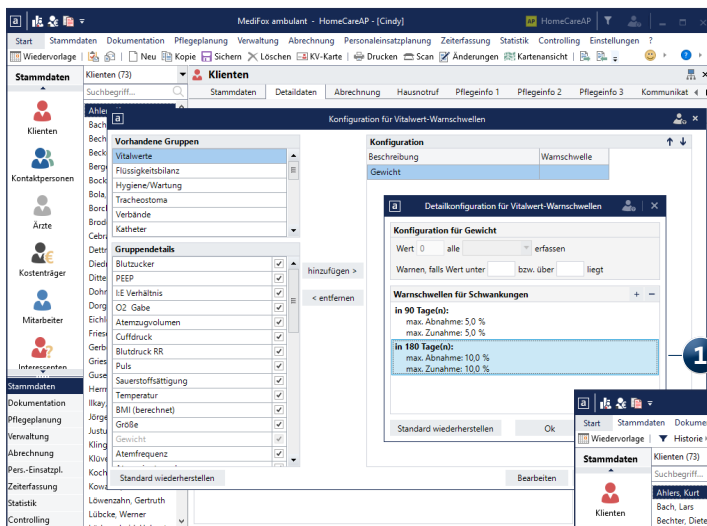

Abrechnung und Verwaltung

Einfache Abrechnung, komfortabler Datenaustausch

Korrekturer DTA für Datenannahmestellen, denen Kostenträger unterschiedlicher Kassenverbände zugeordnet sind

Die Datenannahmestellen der gesetzlichen Kranken- und Pflegekassen lassen regulär nicht zu, dass in einer Sendung Rechnungen für mehrere bzw. verschiedene Kassenverbände übermittelt werden. MediFox ambulant überprüft deshalb ab sofort beim Erstellen einer DTA-Sendung, ob der Datenannahmestelle Kostenträger mit unterschiedlichen Kassenverbänden zugeordnet sind. Ist dies der Fall, wird eine Liste der zu übergebenden Kostenträger eingeblendet, aus der Sie den gewünschten Kostenträger auswählen können **1**. Sollten Sie mehr als einen Kostenträger auswählen, erhalten Sie noch einmal den Hinweis, dass im Datenträgeraustausch nur ein Kassenverband pro Sendung übermittelt werden darf. Sie müssen sich dann explizit für einen Kassenverband entscheiden.

Entsprechend führen Sie den Datenträgeraustausch wiederholt für jeden Kassenverband einzeln durch. Auf diese Weise wird ungültigen Übergabedateien und möglichen Ablehnungen seitens der Kostenträger aktiv vorgebeugt.

Für diese neue Regelung besteht jedoch eine Ausnahme:

Sollte es sich bei der Datenannahmestelle um ein Factoring-Unternehmen handeln, das all Ihre Rechnungen bzw. Forderungen unabhängig von den Kassenverbänden ankauft, können Sie die systemseitige Prüfung für den DTA bei Bedarf individuell je Datenannahmestelle deaktivieren. Setzen Sie dazu unter *Stammdaten / Datenannahmestellen* im Register „Detaildaten“ einen Haken bei der neuen Option „Factoring-Unternehmen“ **2**. Für die gewählte Datenannahmestelle ist es anschließend möglich, einen gemeinsamen Datenträgeraustausch für mehrere Kassenverbände durchzuführen.

Erweiterungen für die FiBu-Schnittstelle Diamant 3

Die weiteren Einstellungen der FiBu-Schnittstelle Diamant 3 wurden um zwei neue OP-Zusatzfelder ergänzt. So stehen nun insgesamt zehn OP-Zusatzfelder für den Export zur Verfügung. Zudem stehen für die OP-Zusatzfelder drei neue Einträge zur Auswahl. Diese lauten:

- Abrechnung von
- Abrechnung bis
- Leistungsgrundlage (Abkürzung)

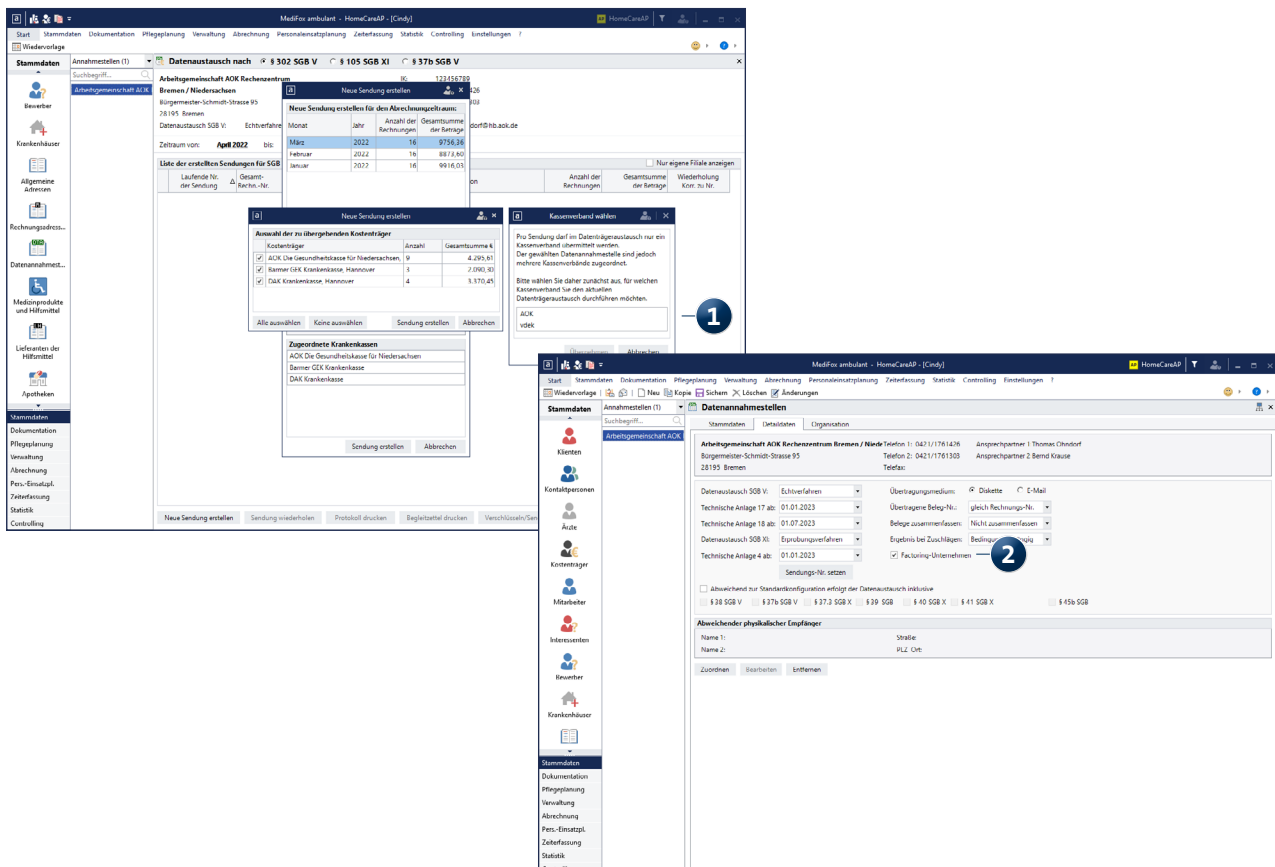

Sonstige Maßnahmen im Verordnungsformular als Dezimalzahl mit Nachkommastellen angeben

Im Verordnungsformular für die häusliche Krankenpflege kann die Anzahl der sonstigen Maßnahmen **1** jetzt auch als Dezimalzahl mit Nachkommastellen angegeben werden. Dadurch kann beispielsweise im Bereich der Intensivpflege die Leistung „spezielle Krankenbeobachtung“ mit einer Dauer von 22,13 Stunden verordnet werden.

Bitte beachten Sie, dass dies nur für die sonstigen Maßnahmen gilt. Für alle weiteren Maßnahmen der Verordnung müssen weiterhin als volle Werte ohne Nachkommastellen angegeben werden.

Export an ZAD aktualisiert

Beim Erstellen von Datenübergaben an ZAD werden jetzt auch die in den Stammdaten der Mitarbeiter hinterlegten Beschäftigtennummern (LBNR) berücksichtigt und übermittelt. Außerdem kann die Anzahl von Leistungen mit zwei Nachkommastellen übergeben werden. Damit entspricht die Schnittstelle den aktuellen Anforderungen und ist konform mit den neuesten Entwicklungen von MediFox ambulant.

The screenshot shows the 'Verordnung häuslicher Krankenpflege' form in the MediFox ambulant software. The form is divided into several sections:

- Patient Information:** Includes fields for Name (Borchardt Dirk), birth date (04.01.1940), address (Damaschkestr. 47, 30659 Hannover), and insurance details (Krankenkasse: Postbeamten Krankenkasse).
- Diagnosis and Restrictions:** Fields for 'Verordnungsrelevante Diagnose(n) (ICD-10-Code)' and 'Einschränkungen, die häusliche Krankenpflege erforderlich machen'.
- Treatment Details:** Includes checkboxes for 'Erstverordnung', 'Folgeverordnung', and 'Unfall'. It also has fields for 'Behandlungspflege' and 'Grundpflege und hauswirtschaftliche Versorgung'.
- Medication and Care:** Sections for 'Medikamentengabe, Präparate', 'Blutzuckermessung', 'Kompressionsbehandlung', and 'Wundversorgung und Positionswechsel zur Dekubitusbehandlung'.
- Other Measures:** A section titled 'Sonstige Maßnahmen der Behandlungspflege' where a circled '1' is placed in the frequency field, indicating that decimal values are now allowed.

MD Learning by smartAware

So geht smartes Lernen

Automatische Zeitgutschriften für über smartAware absolvierte Fortbildungen

Haben Ihre Mitarbeiter über das digitale Lernsystem MD Learning by smartAware Fortbildungen absolviert, werden diese Zeiten automatisch in der Zeiterfassung von MediFox ambulant gutgeschrieben und transparent ausgewiesen. Hierzu wird beim Abschließen des Stundenkontos unter „Gutschrift aus E-Learning“ die Anzahl der gutgeschriebenen Stunden aufgeführt. Die Anzahl der Stunden hängt dabei von den geleisteten RbP-Punkten und dem definierten Umrechnungsfaktor ab. Unter *Einstellungen / Organisation / Verwaltung* kann im Register „E-Learning“ festgelegt werden, mit wie vielen Stunden ein RbP-Punkt gutgeschrieben werden soll, z.B. 00:45 Stunden, also 45 Minuten **1**. Bei zwei RbP-Punkten würden beim Abschließen des Stundenkontos in diesem Fall also 1,5 Stunden unter „Gutschrift aus E-Learning“ angerechnet werden. Bei Bedarf lässt sich dieser Wert manuell bearbeiten, sodass auch mehr, weniger oder keine Gutschrift erfolgen kann. In welchem Umfang die geleisteten Stunden gewährt werden, liegt somit bei Ihnen.

Schnelle Registrierung von Mitarbeitern ohne eigene E-Mail-Adresse

Damit eine schnelle und einfache Registrierung der Mitarbeiter für das e-Learning von smartAware auch dann möglich ist, wenn diese in den Stammdaten keine persönlichen E-Mail-Adressen hinterlegt haben, wurde die Sammelregistrierung unter *Einstellungen / Organisation / E-Learning* erweitert. Wenn Sie in der Sammelregistrierung einen Haken bei der neuen Option „Für Mitarbeiter ohne E-Mail-Adresse eine interne Mitarbeiterkennung verwenden“ setzen, wird für alle zur Aktivierung ausgewählten Mitarbeiter automatisch eine E-Mail-Adresse erzeugt, die lediglich zur Registrierung bei smartAware dient. Diese E-Mail-Adressen können Sie an dem Muster [Vorname].[Nachname].[Kundennummer]@mdlearning.de erkennen. Eine solche E-Mail-Adresse könnte also beispielsweise cindy.wagner.12345@mdlearning.de lauten.